

RUR@L NEWS 2

Boletín informativo para la División de medio ambiente y recursos naturales Marzo 2009



La lucha contra el cambio climático

Actualmente, el cambio climático es uno de los desafíos más importantes que enfrenta el mundo en materia ambiental, puesto que las temperaturas promedio en la superficie de todo el mundo han aumentado 0,76 °C desde 1850. En el marco de la última Conferencia sobre Cambio Climático que llevó a cabo las Naciones Unidas (ONU) en Poznań (Polonia) en diciembre de 2008 y en virtud de las últimas propuestas de políticas ambientales de la UE, esta edición de Rur@L News hace hincapié en la relación que existe entre el cambio climático por un lado y el desarrollo rural y la agricultura por el otro.

La agricultura se enfrenta al doble desafío de disminuir las emisiones de gas de efecto invernadero y, al mismo tiempo, adaptarse a los posibles efectos del cambio climático. (Véase *LA NECESIDAD DE SABER* en la página 2). El 28 de enero, la Comisión Europea expuso sus propuestas para establecer un nuevo acuerdo mundial para abordar el cambio climático y la forma en que podría financiarse. El nuevo pacto será concluido en la conferencia climática de la ONU que se llevará a cabo en Copenhague en diciembre de 2009. De acuerdo con estas propuestas, conforme al acuerdo de Copenhague, todos los países en vías de desarrollo, salvo los países menos desarrollados, deberían comprometerse a adoptar estrategias de desarrollo ecológico antes de fines de 2011. En especial, se considera que el sector agrícola es uno de los sectores donde los países deberían adoptar medidas moderadoras.

De hecho, según el informe de antecedentes, la agricultura ofrece un potencial importante de moderación especialmente en los países en vías de desarrollo, a menudo mediante el mejoramiento de la producción agrícola. Esas prácticas deberán respetar las características del ecosistema local, así como el agua, el suelo y la biodiversidad.

Pueden comprender un cambio marginal de los sistemas tradicionales de producción ganadera en terrenos de pastoreo a sistemas que no utilicen terrenos de pastoreo, así como perfeccionar las prácticas de manejo del suelo en áreas de pastoreo y tierras cultivables, dado que los suelos son una fuente importante de carbono en el planeta. La agricultura también puede contribuir a moderar el cambio climático al proporcionar la biomasa necesaria para producir energía renovable y otras aplicaciones industriales.

El sector agrícola de la UE ya está respondiendo al desafío del cambio climático con emisiones totales relativamente limitadas (alrededor de 9%). Existen diversas prácticas de manejo agrícola que pueden ayudar a reducir aún más las emisiones con respecto a los niveles actuales. Diversas en términos de rentabilidad y practicidad, esas medidas incluyen la optimización de los índices de aplicación de fertilizantes y su fumigación; el uso reducido o la restauración de los suelos orgánicos; y un mejor control del manejo del abono, por ejemplo, mediante el uso de tapas sólidas para depósitos de abono y sistemas de digestión anaerobios.

La Política Agrícola Común (PAC) también juega un rol y ya tiene medidas vigentes como la condicionalidad(1) y los subsidios desacoplados para el sector

(1) Se trata de la creación de un vínculo entre la recepción de pagos directos por parte de los agricultores y su cumplimiento de ciertas normas en beneficio de toda la sociedad. Las normas implican la protección del medio ambiente, la seguridad alimenticia, la salud animal, el bienestar animal, la salud pública, la salud de las plantas y el estado del medio ambiente. Este vínculo se expresa en términos concretos en la posibilidad, en caso de que no se respeten las normas, de que se reduzcan o cancelen los pagos directos. En otras palabras, si los agricultores no respetan estas normas, es posible que no reciban una parte o la totalidad de los *pagos directos*. La especificación de un buen estado agrícola y ambiental se establece a nivel del estado miembro. La condicionalidad rige para los agricultores que reciben *pagos directos*.



European Commission



SUMARIO

FOCO: La lucha contra el cambio climático	1
Contact Point de la ENRD: en detalle	2
Imaginar. Crear. Innovar.	3
NOTICIAS SOBRE	4
Se adopta el "control de la situación" de la PAC	4
Semana verde internacional 2009	4
Rural Development Day at the International Agricultural Show (Día del desarrollo rural en la Muestra de Agricultura Internacional)	5
EVENTOS	5
DÓNDE OBTENER MÁS INFORMACIÓN	5



El cambio climático y la agricultura

No es necesario ser agricultor para saber que las actividades agrícolas están fuertemente influenciadas por el clima. La disminución del nivel de precipitaciones anuales o de estación, el aumento de las olas de calor, el aumento de las inundaciones y tormentas repentinas (todos impactos proyectados de aumento de la temperatura a nivel mundial) pueden afectar considerablemente las actividades agrícolas y producir una variación cada vez mayor de la producción y los precios de los alimentos.

Se espera que haya algunos “ganadores” con el cambio climático, por ejemplo, debido al aumento de la producción en el norte de Europa. Sin embargo, también es probable que haya “perdedores”, especialmente en las regiones del mundo de menor latitud, donde incluso un bajo grado de calentamiento global puede reducir la producción de cultivos y generar una variación mayor de la producción. Se estima que las sequías previstas como resultado del cambio climático pueden causar más dificultades en los países al sur de Europa. El calentamiento global también podría intensificar el riesgo de que se produzcan incendios forestales y plagas.

La agricultura también repercute sobre el cambio climático, dado que es una fuente importante de dos gases de efecto invernadero: el metano y el óxido nítrico. Sin embargo, la contribución de la UE es limitada y está en decadencia, el 9% de las emisiones totales de gas de efecto invernadero en la UE proviene de la agricultura (en comparación con el 11% en 1990). Entre 1990 y 2006, las emisiones del sector agrícola de UE-27 de hecho disminuyeron 20% debido a la reducción de la cantidad de cabezas de ganado, el uso más eficiente de los fertilizantes y el mejor manejo del abono. Es más, cara al futuro, se prevé que las emisiones sigan disminuyendo.

agrícola(2). En las siguientes décadas, el cambio climático también tendrá muchas consecuencias (positivas y negativas) para las actividades agrícolas, a las cuales deberán adaptarse los agricultores. Las reformas recientes de la PAC han favorecido el marco propicio para el desarrollo sostenible de la agricultura en la UE, así como un mejor manejo de los recursos ambientales que formarán una parte fundamental de la estrategia de adaptación para la agricultura. Los ajustes que se realicen a la PAC en el futuro deberían trabajar en pos de una política que tenga en cuenta las necesidades de adaptación y promover prácticas agrícolas que sean compatibles con las condiciones climáticas nuevas.

Más concretamente, la política de desarrollo rural ofrece la oportunidad de avalar medidas a fin de disminuir las emisiones del sector agrícola, ayudar a aumentar el potencial de biomasa y contrarrestar los efectos adversos que puede tener el cambio climático para los agricultores y las economías rurales. De hecho, el cambio climático, la moderación y la adaptación ya constituyen una prioridad para la Estrategia de Desarrollo Rural 2007-13. El último control de la situación de la PAC ha hecho más hincapié en que el cambio climático es un desafío nuevo para la agricultura y las zonas rurales, así como en el manejo del agua y la biodiversidad y la contribución a energías renovables. Las financiaciones futuras pueden destinarse a medidas relevantes, de acuerdo con

(2) El desacoplamiento, presentado por la reforma de la [política agrícola común](#) del año 2003, es la eliminación del vínculo que existe entre los pagos directos y la producción. En principio, cuando los agricultores deciden lo que desean producir, no tienen en cuenta el nivel de pagos directos que reciben, dado que éstos ya no están acoplados a un cultivo o animal en particular.

El efecto general del desacoplamiento es trasladar el sector agrícola hacia el mercado libre y brinda más libertad a los agricultores para producir en función de la demanda del mercado.

las modificaciones implementadas en los programas de desarrollo rural que tienen que presentar los Estados Miembro este año. Los fondos para el desarrollo rural ya han sido utilizados de diversos modos para solucionar la escasez de agua, por ejemplo, al brindar apoyo a las medidas destinadas al ahorro de agua e invertir en equipos de riego más eficientes. Además de ofrecer información sobre los riesgos climáticos y soluciones viables de adaptación para los agricultores, para que ellos puedan planificar mejor sus actividades, se les puede ofrecer servicios de asesoramiento y capacitación. La vulnerabilidad de los agricultores está relacionada con su situación socioeconómica y es fundamental favorecer una cultura de cambio para avalar su capacidad de adaptación.

El desarrollo rural también juega un papel en la conservación y el uso sostenible de los recursos genéticos. Es esencial mantener una amplia base de recursos genéticos para desarrollar variedades que sean más tolerantes al calor y la falta de agua. También se pueden usar algunas medidas destinadas a los bosques para abordar los efectos climáticos, como medidas preventivas contra los brotes de plagas y mejorar la resistencia de los bosques mediante la adaptación de la composición de las especies vegetales.

Obtenga más información sobre la propuesta de la Comisión Europea en: http://ec.europa.eu/environment/climat/future_action.htm.

Efectos proyectados debido al cambio climático en diversas regiones de la UE

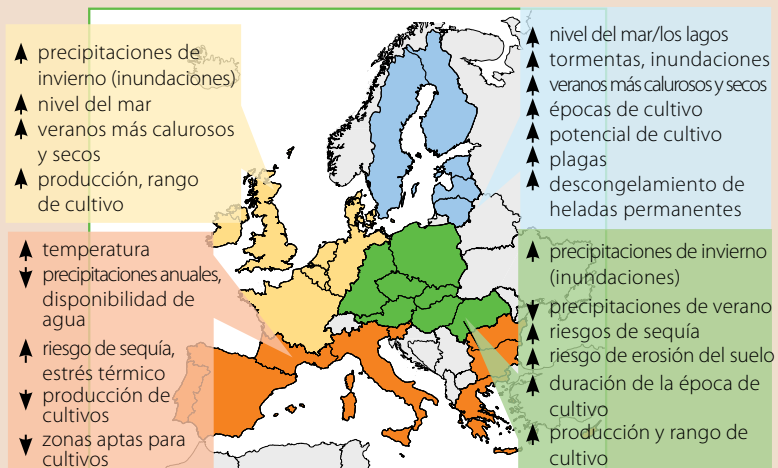

La agricultura también repercute sobre el cambio climático, dado que es una fuente importante de dos gases de efecto invernadero: el metano y el óxido nítrico. Sin embargo, la contribución de la UE es limitada y está en decadencia, el 9% de las emisiones totales de gas de efecto invernadero en la UE proviene de la agricultura (en comparación con el 11% en 1990). Entre 1990 y 2006, las emisiones del sector agrícola de UE-27 de hecho disminuyeron 20% debido a la reducción de la cantidad de cabezas de ganado, el uso más eficiente de los fertilizantes y el mejor manejo del abono. Es más, cara al futuro, se prevé que las emisiones sigan disminuyendo.

Contact Point de la ENRD: en detalle

Según el análisis de la Primera edición de Rur@! News, el equipo de Contact Point, con sede en Bruselas (Bélgica), está conformado por especialistas en agricultura y desarrollo rural, junto con expertos en comunicación, coordinadores de eventos y personal administrativo que coordina la ENRD. A ellos se les suma un equipo de expertos a los que puede acudir Contact Point, por ejemplo, para los grupos temáticos y en virtud de tareas más específicas relacionadas con los servicios como seminarios o publicaciones.

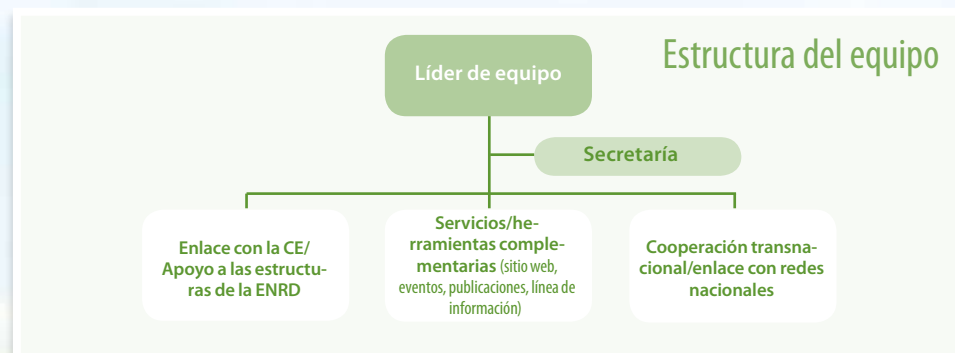

Más información sobre los servicios de Contact Point

Secretaría de la ENRD, estructuras + grupos temáticos	Ofrecer apoyo administrativo para el comité de coordinación, el subcomité de líderes, los grupos de trabajo temáticos y los grupos de trabajo de expertos. Las tareas incluyen: la movilización de personal clave (que incluye la selección de expertos relevantes de acuerdo con el área de la política), traducción, invitaciones, monografías e información de expertos, actas y evaluación de las reuniones.
Apoyo para la cooperación transnacional	La <i>Integrated European Guide for Transnational Cooperation</i> (guía europea integrada para la cooperación transnacional) se basará en información recolectada y clasificada de las Autoridades de Gestión, las redes rurales nacionales y los grupos de acción locales de la UE-27. Contact Point también implementará bases de datos estructuradas que faciliten la cooperación transnacional (CTN), como: desarrollar una herramienta de búsqueda de socios y una base de datos de proyectos de CTN aprobados por las Autoridades de Gestión.
Intercambio de información y coordinación con redes nacionales	Contact Point establecerá el contacto y hará encuestas con las redes rurales nacionales a fin de evaluar sus necesidades de información. Asimismo, se han planificado una serie de reuniones rurales nacionales que brindarán la oportunidad de analizar problemas y desafíos comunes identificados y ayudarán a desarrollar las redes y promover el proceso de creación de la "capacidad".
Promoción y representación	Contact Point brinda apoyo y recursos para promover la política de desarrollo rural a nivel de los Estados Miembro mediante la participación en eventos, la preparación de material informativo y el trabajo en conjunto con la red de evaluación.
Línea de información	Para responder preguntas, recibir visitas y compilar y actualizar preguntas frecuentes (FAQ, frequently asked questions). Las tareas específicas incluyen: desarrollar un servicio registrado para garantizar un nivel competente de respuesta, con un centro de recepción para recibir visitas y una sección de FAQ en internet.
Apoyo para el análisis de programas e indicadores de control	Indicadores de control, el intercambio de datos entre los participantes y el análisis o resumen de datos de los programas son componentes importantes de esta actividad.
Base de datos sobre buenas prácticas	Se establecerá mediante la selección de una serie de criterios comunes de selección, la creación de una base de datos sobre buenas prácticas y la publicación de planillas sobre buenas prácticas.
Seminarios y conferencias	Los seminarios y las conferencias ENRD, en estrecha colaboración con la Comisión Europea se organizan para tratar temas que se consideran de interés e importancia estratégica para el funcionamiento de la EN RD y para los participantes rurales. Aunque la asistencia es limitada, de todos modos los resultados generalmente se encuentran a disposición del público en general.
Publicaciones	Las publicaciones se realizan mediante este boletín informativo Rur@l news y el periódico de la ENRD; este último se edita tres veces al año y presenta una serie de artículos informativos que analizan los aspectos del desarrollo rural diseñados para atraer a una gran variedad de participantes rurales. Otras publicaciones incluyen las "mejores prácticas" y publicaciones temáticas relacionadas con los resultados de los grupos de trabajo temáticos.

Con un equipo compuesto por alrededor de 21 personas, el trabajo de Contact Point se organiza en tres grupos, cada uno con la responsabilidad asignada por los siete servicios y las tres herramientas principales (el sitio web de la ENRD y el centro de intercambio temático, seminarios y conferencias y publicaciones). En la imagen puede apreciarse la estructura general del equipo.

Una misión fundamental de Contact Point es desarrollar el sitio web de la ENRD, que se espera que esté en línea en el primer trimestre de 2009. Al principio, los usuarios podrán tener acceso a información básica, en inglés.

En un futuro cercano, habrá una variedad de información y funciones interactivas para los usuarios. Esas funciones incluirán una sección llamada "Who's who" (quién es quién) con detalles de contacto de las organizaciones, información sobre los Estados Miembros individuales (programas, informes anuales), documentos de las Autoridades de Gestión, todas las publicaciones impresas y electrónicas de la ENRD, un centro de recursos y una biblioteca e información sobre las redes rurales nacionales, el enfoque de líde-

res y la red de evaluación europea. El calendario incluye un directorio de eventos y reuniones en el que los usuarios pueden buscar eventos por fecha y tema.

Por lo tanto, uno de los objetivos principales de la ENRD (y, en realidad, de la estrategia de desarrollo rural de la UE) es integrar más a la UE y sus ciudadanos. Con estos objetivos en mente, este sitio web incluye una serie de funciones interactivas. En especial, los miembros del subsitio limitado My ENRD podrán, por ejemplo, intercambiar ideas, información y documentos a través de las plataformas "Exchange" (de intercambio) y la red electrónica temática, publicar proyectos de desarrollo rural para los cuales buscan socios y editar información sobre grupos de acción locales.

Obtenga más información sobre Contact Point [aquí](#).

Imaginar. Crear. Innovar.

2009 es el año europeo de la creación y la innovación. Su objetivo es aumentar la conciencia sobre la importancia de la creatividad y la innovación para el desarrollo personal, social y eco-

nómico, difundir las buenas prácticas, estimular la educación y la investigación y promover el análisis y el desarrollo de políticas. En realidad, en relación con la crisis económica actual, el comisario europeo en materia de educación, cultura y juventud, Jan Figel, afirmó en su discurso inaugural el ocho de enero: "No sabemos cuánto tiempo durará esta crisis ni cuál será su alcance. Pero cuando pase, quienes hayan invertido en creación e innovación tendrán ventaja con respecto al resto".

La innovación está vista como la clave para el éxito de la Estrategia de Desarrollo Rural de la UE 2207-13: en especial, promover la innovación es fundamental, por ejemplo, para mejorar la competitividad del sector agrícola y forestal (Eje 1). Según este eje, habrá una serie de medidas que apunte al capital físico y humano en los sectores agrícola, alimenticio y forestal (mediante la promoción de la transferencia de información y la innovación) y la producción de calidad. El eje 4, que se basa en la experiencia con líderes, también describe las posibilidades de que la innovación se imponga mediante métodos locales y ascendentes para el desarrollo rural. Las pautas

estratégicas para la Estrategia impulsan a los sectores agrícola y alimenticio a aprovechar las oportunidades que ofrecen los métodos nuevos, la tecnología y la innovación para abastecer la demanda del mercado en desarrollo tanto en Europa como a nivel mundial. Sobre todo, la inversión en el recurso clave de capital humano permitirá que las zonas rurales y el sector agroalimenticio tengan confianza en su futuro.

Además, de acuerdo con las pautas estratégicas, la política de desarrollo rural debe ayudar a las zonas rurales a cumplir con estos objetivos a través de un método más estratégico orientado a la competitividad, la creación de puestos de trabajo y la innovación en zonas rurales, así como una mejor gestión en la implementación de programas. Debe hacerse más hincapié en inversiones de cara al futuro en lo referente a personas, experiencia y capital en los sectores agrícola y forestal, en nuevas formas de ofrecer servicios medioambientales donde todos se beneficien y en crear más y mejores empleos mediante la diversificación, en especial para mujeres y jóvenes. Al ayudar a que las zonas rurales de la UE

exploten su potencial como lugares atractivos en los cuales se puede invertir, trabajar y vivir, la política de desarrollo rural puede jugar un rol en el desarrollo sostenible del territorio europeo.

El año en sí estará signado por una serie de eventos, que incluyen una gran conferencia que se llevará a cabo en marzo sobre la contribución de los programas de financiación de la UE para la creatividad y la innovación. Asimismo, desde febrero habrá una serie de seis debates públicos sobre temas clave relacionados con la creatividad y la innovación, a fin de crear una plataforma para reflexionar e intercambiar ideas que pueden contribuir con el análisis de políticas sobre creatividad e innovación. Abarcarán temas como el sector público, la educación, la sociedad del conocimiento y el desarrollo sostenible. Con la Dirección General de Agricultura y Desarrollo Rural como uno de los organismos participantes, el próximo año, Rur@l News intentará brindar información sobre cualquier evento sobre desarrollo rural que fomente ese método creativo.

Para obtener más información sobre el Año de la Creatividad y la Innovación, visite <http://create2009.europa.eu>.

Si desea brindar información sobre su evento, envíe un correo electrónico a newsletter@enrd.eu.

Las pautas estratégicas pueden encontrarse en: <http://eur-lex.europa.eu/LexUriServ/LexUriServ.do?uri=CELEX:32006D0144:FR:NOT>.



Se adopta el "control de la situación" de la PAC

EN http://www.consilium.europa.eu/ueDocs/cms_Data/docs/pressData/en/agricult/105388.pdf
http://ec.europa.eu/agriculture/healthcheck/index_en.htm

El paquete de "control de la situación" de la PAC fue adoptado en el primer Consejo de Agricultura y Pesca el 19 y 20 de enero, por mayoría calificada. Según lo mencionado en la Primera edición de Rur@l News, este paquete presenta una serie de ajustes importantes a la PAC con el fin de orientarla más hacia el mercado y de que pueda estar mejor capacitada para responder a los desafíos nuevos que enfrenta la agricultura. Entre otras, las medidas que incluye el paquete son:

- €3 billones para los nuevos desafíos a los que se enfrenta la agricultura, financiados mediante la modulación de pagos directos;
- más desacoplamiento de los pagos directos, que permita que los agricultores puedan responder mejor a las señales del mercado;
- un escenario favorable para el sector lácteo, en el que el régimen de cuota de la leche vence en el año 2015; y
- la posibilidad de dirigir mejor el apoyo destinado a los sectores agrícolas que atraviesan dificultades.

Semana verde internacional 2009

EN <http://www.forumgreenweek.com/>

El 15 de enero, la Comisaria de Agricultura y Desarrollo Rural de la UE, Mariann Fischer-Boel, pronunció el discurso inaugural en el foro de la semana verde internacional 2009 en Berlín (Alemania). En su discurso, la Comisaria hizo un repaso de los logros del año 2008; en especial, hizo referencia al control de la situación de la PAC y a las reacciones entre los agricultores alemanes. De hecho, reiteró su confianza en el control de la situación de la PAC y aseguró que "los agricultores tendrán más libertad para responder ante las señales provenientes del mercado; hemos creado la clase correcta de red de seguridad para los agricultores; y los hemos ayudado a lidiar más fácilmente con los desafíos nuevos que constituyen una amenaza". Por otra parte, mencionó la iniciativa de calidad, la necesidad de simplificar la PAC, la energía y la agricultura de montaña como las principales áreas de acción para la Dirección General de Agricultura en 2009. Del 15 al 19 de enero, se llevó a cabo la Semana Verde, compuesta por una serie de eventos, como la Conferencia Internacional de Ministros de Agricultura y la primera Cumbre de Berlín de Ministros de Agricultura. El tema de este año fue la seguridad alimenticia.

Puede leer el discurso completo de Fischer-Boel [aquí](#).

La ENRD también fue representada por Contact Point, que hizo una presentación, junto con la red rural nacional de Alemania, sobre las actividades relativas a la conformación de redes tanto a nivel nacional como de toda Europa. Esto implicó hacer referencia a proyectos específicos para poder destacar los beneficios de la formación de redes para todos los participantes rurales.

Rural Development Day at the International Agricultural Show (Día del desarrollo rural en la Muestra de Agricultura Internacional)

EN http://www.salon-agriculture.com/no_cache/en/home/

La comisión europea fue representada con su propio stand en la Muestra de Agricultura Internacional de París, organizada por el Ministerio francés de Agricultura y Pesca cada año.

Durante un día, en ese stand, la red europea de desarrollo rural organiza el "día del desarrollo rural" presentando las actividades del EN RD y ejemplos de buenas prácticas. Actores rurales de Francia, y otros estados miembros europeos presentaron sus proyectos de cooperación transnacional y tomaron parte en discusiones abiertas. La Dirección General de Agricultura y desarrollo rural de la comisión europea contribuyó en el debate sobre las redes de desarrollo rural junto con las autoridades nacionales y regionales y con los actores rurales. También tuvieron lugar presentaciones sobre desarrollo rural en Francia junto con el ministro francés de agricultura. Esta ocasión dió la oportunidad de hablar sobre las ventajas de la cooperación al desarrollo a nivel europeo, así como dió un mayor entendimiento de esta a los visitantes.

EVENTOS:

Cambio climático riesgos, desafíos y decisiones de orden mundial

EN <http://climatecongress.ku.dk/programme/>

10 al 12 de marzo de 2009

Copenhague, Dinamarca

El objetivo principal de este congreso es sintetizar el conocimiento científico existente y en evolución necesario para tomar decisiones inteligentes en materia social con respecto a la aplicación de estrategias de adaptación y moderación en respuesta al cambio climático. El congreso apunta a identificar y sintetizar los avances a nivel científico, tecnológico y de políticas necesarios para garantizar que las comunidades del mundo sean sostenibles en la actualidad y en las décadas venideras. Las sesiones paralelas del 11 de marzo se concentrarán en el rol de la agricultura y de los bosques para moderar el cambio climático.

Integrated Assessment of Agriculture and Sustainable Development (AgSAP, análisis integrado sobre agricultura y desarrollo sostenible)

EN www.conference-agsap.org/Programme.htm

10 al 12 de marzo de 2009

Egmond aan Zee, Países Bajos

Esta conferencia estará compuesta por una combinación de sesiones plenarias y paralelas, con tiempo para debatir e interactuar a fin de hacer que la conferencia sea emocionante y que haya lugar para la síntesis. También habrá presentaciones de pósteres y demostraciones (de software), que se integrarán a las sesiones y a los debates con introducciones breves. Las sesiones plenarias, por ejemplo, analizarán la agricultura y el desarrollo sostenido y el análisis de la política agrícola y la innovación.

El futuro del territorio rural y el agua en el norte de Inglaterra

EN www.relu.ac.uk/events/

12 de marzo de 2009

York, el Reino Unido

Relu estará a cargo de este seminario de un día de duración junto con la red rural del norte. El seminario será especialmente interesante para los organismos de desarrollo local, las empresas rurales, las autoridades locales y otros organismos de carácter público y el sector voluntario, al igual que los investigadores académicos. Los temas de la agenda incluyen la investigación y su aplicación a la política de uso del suelo rural, la planificación para el uso del suelo rural y dos casos prácticos locales.

Política de calidad

EN www.mze.cz/en/Outside.aspx?ch=1&cal=40

12 al 13 de marzo de 2009

Praga, República Checa

La conferencia se llevará a cabo bajo el auspicio del Ministro de Agricultura Petr Gandalovic y la Comisaria de Agricultura y Desarrollo Rural de la UE, Mariann Fischer Boel. El tema del panel principal y de los tres talleres paralelos (requisitos de producción agrícola y estándares de introducción al mercado, programas de certificación y calidad de la UE y agricultura ecológica) se basan en el Libro Verde de la Comisión Europea lanzado en octubre de 2008. En la conferencia estarán presentes los ministros de agricultura de los Estados Miembro de la UE y la Cámara de la Industria Alimenticia de la República Checa, al igual que especialistas en el área de calidad de la producción agrícola.

Conferencia de líderes internacionales en Finlandia

EN <http://www.maaseutu.fi/lapland>

17 al 19 de marzo de 2009

Lapland, Finlandia

La unidad de redes rurales de Finlandia y los grupos de líderes de ese país están organizando esta conferencia de líderes, donde los grupos principales del seminario a los cuales está orientada son los grupos de acción de líderes y las redes rurales nacionales. El objetivo de la reunión es formar redes de líderes europeos, buscar socios para los proyectos y desarrollar proyectos transnacionales. Las sesiones apuntarán al rol del líder en el territorio europeo, proyectos de líderes transnacionales y de áreas rurales remotas y el modo de proceder para crear proyectos transnacionales.

ROOTS2009

EN http://www.rics.org/Knowledgezone/Researchandreports/roots2009_f_151008.htm

23 al 24 de marzo de 2009

Cambridge, Reino Unido

ROOTS, la conferencia sobre investigación rural de RICS organizada por la British Royal Institution of Chartered Surveyors, estará compuesta por una serie de documentos presentados por representantes de la industria, del ámbito académico y del gobierno de toda Europa y más allá. El discurso principal del 23 de marzo se basará en casos de gestión del suelo rural, mientras que el resto del día estará destinado al apoyo institucional y de los organismos para la economía rural, patrones de cambio y el marco legal de la gestión del suelo rural. En el segundo día se analizará una perspectiva general de la base social y cultural de la gestión del suelo rural y la financiación e inversión en la economía rural.

DÓNDE
OBTENER MÁS
INFORMACIÓN

Dónde obtener más información

Política de Desarrollo Rural de la UE 2007-13
http://ec.europa.eu/agriculture/rurdev/index_es.htm

Dirección General de Agricultura y Desarrollo Rural
http://ec.europa.eu/agriculture/index_es.htm

Red Europea de Evaluación
http://ec.europa.eu/agriculture/rurdev/eval/network/index_en.htm

Contribuciones a Noticias / Eventos

No olvide mantenernos informados contándonos las novedades del desarrollo rural en su zona. Por favor envíe sus comentarios a: newsletter@enrd.eu

Suscripciones

Usted puede suscribirse o cancelar su suscripción ya sea por usted o por algún conocido y modificar sus detalles de contacto enviándonos un correo electrónico a la siguiente dirección: newsletter@enrd.eu

Comunicación con el Punto de Contacto

Si desea comunicarse con el Punto de Contacto de la REDR por favor apunte la siguiente información:

Teléfono: 00 32 2 235 2020

Fax: 00 32 2 280 04 38

Correo electrónico: info@enrd.eu

ISSN 1831-4899



9 771831 489005